



Bilancio Sociale 2023

FONDAZIONE COMETA - ENTE FILANTROPICO

1. Premessa	3
2. Nota metodologica	4
3. La nostra identità	5
Il nostro scopo	5
La nostra carta d'identità	5
Visione e missione	6
La nostra storia	6
Aree tematiche di intervento	8
Contesto di riferimento	8
Sinergie e collaborazioni	9
Gli stakeholder e le attività di coinvolgimento	9
4. Governance	10
5. Attività e risultati	11
6. Gestione economica	12
7. Prospettive al futuro	12
8. Selezione di GRI Standards	13



1. Premessa

Anche quest'anno Fondazione Cometa si è occupata di promuovere il bene comune attraverso la collaborazione con realtà dedite alla promozione morale, sociale, culturale e di beneficenza. La positività delle azioni intraprese dalla Fondazione è evidente nei numerosi eventi che hanno contraddistinto l'anno 2023 trattato in questo Bilancio Sociale.

Ciò suscita soddisfazione e la speranza che i nuovi obiettivi e iniziative possano concretizzarsi in risultati positivi ed efficaci. Il contributo della Fondazione, che sfrutta il proprio patrimonio e la profonda passione per il benessere dell'umanità, continua a essere di grande valore.

Numerosi sono stati i nuovi rapporti e le opportunità con le persone che hanno voluto conoscere le attività che caratterizzano la vita quotidiana di Cometa. Ambito di questa ripresa sono stati i locali e le strutture della Fondazione. Ma non solo. La stessa Fondazione si è fatta carico di sostenere attività culturali che possano essere un'occasione per crescere e far crescere le iniziative che promuove o svilupparle in collaborazione con altri enti che fanno parte della sua storia.

La Fondazione si impegna a integrare sempre più buone pratiche, sostenibilità e attenzione all'impatto sociale nelle sue acquisizioni e contributi futuri. Questi ultimi, come consuetudine, saranno finalizzati a sostenere la promozione umana e la creazione di punti di riferimento capaci di affrontare le sfide di una società colpita da guerre e tensioni internazionali.

La Fondazione e i suoi membri si impegnano a monitorare costantemente le nuove emergenze e i bisogni emergenti a livello globale, dalla problematica dei profughi all'emergenza educativa che ha rivelato la sua drammaticità e rilevanza.

Innocente Figini
Presidente

2. Nota metodologica

Il Bilancio Sociale 2022 di **FONDAZIONE COMETA - Ente filantropico** è stato predisposto ai sensi dell'articolo art.14 del decreto legislativo n. 117/2017 e delle "Linee guida per la redazione del bilancio sociale degli enti del Terzo settore", adottate con il Decreto 4 luglio 2019 dal Ministero del Lavoro e delle Politiche Sociali.

Il Bilancio è stato redatto rendicontando, inoltre, una selezione dei **GRI Sustainability Reporting Standards** (GRI-referenced claim) pubblicati dal Global Reporting Initiative (GRI), opportunamente indicati nella sezione "Selezione di GRI Standards" del presente documento. Tra gli ulteriori riferimenti metodologici utilizzati per la redazione vi sono: i "Principi di redazione del bilancio sociale", elaborati dal Gruppo di Studio per il Bilancio Sociale (GBS) nel 2013; il documento "il Bilancio Sociale nelle aziende non profit: principi generali e linee guida per la sua adozione" – Consiglio Nazionale dei Dottori Commercialisti (Commissione Non Profit).

In particolare, i contenuti oggetto di rendicontazione sono stati selezionati sulla base del principio di rilevanza: sono riportate, infatti, le informazioni rilevanti per la comprensione della situazione e dell'andamento dell'ente e degli impatti della nostra attività, o che comunque potrebbero influenzare in modo sostanziale le valutazioni e le decisioni dei nostri portatori di interesse.

I dati e le informazioni riportati si riferiscono al periodo compreso tra il 1° gennaio 2023 e il 31 dicembre 2023. Il perimetro di rendicontazione comprende l'ente nella sua interezza.

La periodicità della pubblicazione del documento è impostata secondo una frequenza annuale.



3. La nostra identità

Il nostro scopo

La **Fondazione Cometa**, costituita in Como nel dicembre del 2000, è un ente senza scopo di lucro che, nel solco della tradizione cristiana, ha lo scopo di favorire una società in cui sia assicurato lo sviluppo integrale della persona, promuovendo e/o cooperando ad **opere di promozione morale, sociale, culturale e di beneficenza nel territorio della Regione Lombardia**. Nell'ambito dello scopo ricordato la Fondazione coordina, promuove e sviluppa l'attività di enti e istituzioni che condividono il medesimo scopo sociale fornendo loro ogni tipo di assistenza tecnica, culturale, economica e finanziaria, sostiene qualsiasi iniziativa corrispondente ai propri fini istituzionali anche mediante erogazioni liberali a favore di altri enti e realtà di persone oltre a promuovere la raccolta di fondi e finanziamenti per la realizzazione e sostegno delle iniziative di cui sopra, svolge attività editoriale relativa ai propri scopi e promuove mostre, manifestazioni, seminari, convegni, studi, conferenze e corsi di formazione, svolge ogni attività economica, finanziaria, commerciale, mobiliare e immobiliare che ritenga necessaria, utile o comunque opportuna per il raggiungimento dei suoi scopi

La nostra carta d'identità

Denominazione: FONDAZIONE COMETA - Ente filantropico

Forma Giuridica: Ente filantropico

Data Costituzione: 21/12/2000

Codice Fiscale: 95066370131

Sede Legale/operativa: Via Madruzzo 36 - 22100 COMO

Website: www.puntocometa.org

Contatto e-mail: sostenibilita@puntocometa.org



Visione e missione

Visione

Fondazione Cometa è una realtà sociale in cui l'incontro tra persone testimonia la certezza di un bene comune.

Missione

La Fondazione fin dalla costituzione ha adottato una serie di iniziative volte a poter disporre, conservare e incrementare un patrimonio destinato a sostenere e consentire svariate attività socioassistenziali con rilevanti riflessi di natura economico finanziaria.

La nostra storia

Fondazione Cometa Ente filantropico ha la sua origine alla fine degli anni '80 quando due famiglie, Innocente e Marina, Erasmo e Serena, aprono il cuore e la casa a un bambino in difficoltà. Da questa prima esperienza si costruiscono le realtà che ad oggi appartengono al mondo Cometa.

1986

- La gratuità di un incontro ha ridato senso e significato alla vita. In Cometa inizia l'**accoglienza e l'educazione dei bambini e dei ragazzi**.

2000

- Da incontro a incontro si sviluppa una **rete di accoglienza** di famiglie ed amici che si costituisce in **Associazione Cometa**. All'esperienza di accoglienza, si affianca la proposta educativa diurna: ogni giorno, dopo la scuola, un centinaio di bambini e ragazzi trovano in Cometa un'equipe di educatori ed insegnanti.
- Nasce **Fondazione Cometa** per dare **continuità** e futuro all'esperienza in atto (ad essa vengono conferiti gli immobili di tutto il borgo).

2002

- Nasce l'**Associazione Sportiva** grazie all'incontro tra due desideri: quello di un genitore che voleva che i ragazzi facendo sport diventassero uomini prima che atleti e quello di un amico che voleva implicarsi in questa storia e partecipare alla sua costruzione. La proposta è chiara; anche lo sport può essere uno strumento funzionale al rapporto educativo e alla crescita della persona.



2003

- In un momento di grave emergenza educativa, viene fondato l'ente **Cometa Formazione** e vengono organizzati i primi corsi di istruzione e formazione professionale per dare un'opportunità concreta ai ragazzi che avevano abbandonato la scuola senza alcuna prospettiva lavorativa. Su questa prima e fortuita esperienza prende forma il modello didattico scuola-impresa con lezioni in aula e tirocinio in aziende del territorio.

2005

- Nasce **Il Manto** Società Cooperativa Sociale per realizzare azioni educative, di assistenza, orientamento e formazione rivolte a minori, studenti delle scuole di ogni genere e grado del territorio di Como, che si trovano in stato di disagio ambientale e sociale e/o a rischio di devianza, povertà educativa e dispersione scolastica.

2006

- Nasce **Associazione Amici di Cometa onlus** per promuovere l'esperienza nata intorno al mondo Cometa, dall'Associazione Cometa alle altre realtà ad essa connesse.

2008

- Nasce la cooperativa sociale **Contrada degli Artigiani**, cooperativa sociale costituita con l'obiettivo primario di **offrire opportunità lavorative e di tirocinio per gli studenti in formazione professionale e giovani con disabilità**. In contrada i maestri artigiani, rinnovando la tradizione, trasmettono il know-how della loro esperienza ai giovani formandoli e avviandoli al lavoro realizzando prodotti di eccellenza nel campo dell'arredo su misura e della decorazione d'interni destinati al mercato nazionale e internazionale.

2009

- Viene inaugurata la **Scuola Oliver Twist**: un modello per educare attraverso la bellezza. La scuola propone anche un corso triennale di Operatore/trice tessile ed uno per Operatore di sala e bar, un quarto anno per Tecnico dell'Abbigliamento, percorsi sperimentali di prevenzione e lotta alla dispersione scolastica tra i giovani anche disoccupati, corsi di formazione per gli apprendisti.

2015

- Apre la **Caffetteria - Bistrot Anagramma** nei giardini di Villa Bernasconi a Cernobbio (Como) per ragazzi svantaggiati o con disabilità. L'attività ha il duplice scopo di erogare servizi alla clientela e formare giovani attraverso percorsi di training on the job.

2019

- Cometa inaugura a Como il primo negozio del progetto **"or&from di Inditex** al di fuori della Spagna, per offrire opportunità di inserimento lavorativo a ragazzi diversamente abili.

2022

- Rimanendo nell'ambito della disabilità, nasce a Como la panetteria/pasticceria **Il Pane di Sandro** per offrire opportunità di inserimento lavorativo a ragazzi in difficoltà.

2023

- Inizia una nuova avventura **In Store** un outlet a Grandate in collaborazione con il gruppo **Calzedonia**.

Aree tematiche di intervento

L'attuale struttura della Fondazione ha permesso l'accoglienza e l'educazione di venticinque minori in comunità familiari e la medesima esperienza di accoglienza e educazione è vissuta da una rete di **72 famiglie** che, nel corso del 2023 ha accolto complessivamente **120 minori**, sostenuta da un'equipe multidisciplinare di professionisti che ha sede nel nucleo storico degli immobili della Fondazione.

Nella medesima area della struttura è continuata l'attività di accoglienza ed educazione del centro diurno "Una casa per crescere" nato per accogliere e accompagnare bambini e ragazzi che, su segnalazione di scuole, famiglie e servizi sociali, vengono supportati nello studio e nel vivere quotidiano. Nel corso dell'anno 2023 sono stati **149** i bambini e i ragazzi accolti al centro diurno.

Sempre nell'ambito della realizzazione delle finalità statutarie, la Fondazione si impegna attivamente nella promozione e nel sostegno dell'attività formativa svolta nell'edificio scolastico "Oliver Twist". Questo immobile è stato concepito grazie alla partecipazione della Fondazione, che ha sottoscritto un protocollo d'intesa con la Regione Lombardia e la Provincia di Como nel maggio 2006. I percorsi formativi offerti si articolano in due principali macroaree: la formazione di base e la formazione finalizzata all'inserimento lavorativo.

- Corsi di istruzione e formazione professionale, distribuiti in tre settori chiave: **Tessile, Falegnameria, Ristorazione – Sala Bar**;
- Il **Liceo Imprenditoriale Artigianale del Design**, il quale rappresenta il primo liceo scientifico paritario delle scienze applicate in Italia;
- Il **Liceo del Lavoro**, che offre percorsi mirati a contrastare la dispersione scolastica attraverso un approccio formativo modulare e flessibile.

La Fondazione ha poi proseguito il proprio sostegno alla realizzazione di un **modello formativo sperimentale** per l'acquisizione di competenze in assetto lavorativo: nel capannone completamente ristrutturato e attrezzato in via Carso 20 a Como, proseguono le attività delle quattro botteghe artigiane (falegnameria, restauro, decorazione, design) impegnate nella realizzazione di prodotti dell'artigianato artistico e tradizionale, un microdistretto artigianale i cui laboratori sono vere botteghe-scuola. L'introduzione dei ragazzi alle dinamiche ed ai principi dell'organizzazione aziendale e della cultura del lavoro permette, infatti, l'apprendimento di un mestiere altamente professionale. Tutte queste iniziative testimoniano l'impegno costante della Fondazione nel favorire lo sviluppo formativo e professionale, contribuendo così alla crescita e all'empowerment delle nuove generazioni.

Nell'ambito dello scopo della Fondazione si colloca anche la promozione e il sostegno della pratica sportiva come strumento educativo. I minori che nel corso del 2023 hanno partecipato alle **attività sportive** dilettantistiche sono stati **112**.

Inoltre, la Fondazione, mettendo a disposizione due nuovi locali interamente ristrutturati grazie all'intervento di benefattori, ha offerto a ragazzi con disabilità e/o in situazioni di svantaggio economico-sociale e personale un'opportunità di ingresso nel mondo del lavoro attraverso l'attivazione di un nuovo ramo di attività di Cometa, nella forma di impresa sociale, dedicato alla produzione e vendita di prodotti di panetteria e caffetteria.

Per ulteriori informazioni sulle attività sopra indicate, si vedano i Bilanci Sociali degli enti di riferimento.

Contesto di riferimento

Fondazione Cometa nasce dalla volontà e dall'urgenza di promuovere i principi fondamentali, l'esperienza educativa e di accoglienza, nonché le iniziative mirate a soddisfare le esigenze derivanti da contesti di disagio sociale. Questo impegno è emerso dopo molti anni dall'inizio dell'esperienza di Cometa, sottolineando la necessità di istituire un'organizzazione dedicata a sostenere e affrontare le sfide legate alle difficoltà sociali.

Sinergie e collaborazioni

Fondazione Cometa è in rete con tutti gli enti del network Cometa di cui si fa promotrice:

- **Associazione Cometa:** accoglie minori e attua una presa in carico globale dei bambini nel rispetto e valorizzazione del loro contesto d'appartenenza, accompagna e sostiene le famiglie;
- **Il Manto:** sviluppa i servizi socio educativi promossi da Cometa nei confronti dei minori e delle loro famiglie e a favore del territorio;
- **Cometa Formazione:** offre percorsi di formazione a ragazzi e ad adulti. Accanto ai percorsi di formazione professionale e per i ragazzi in obbligo formativo, sono progettati e realizzati percorsi sperimentali per la prevenzione e il recupero della dispersione scolastica e per i giovani migranti, che alternano stage lavorativi e attività formative in aule;
- **Contrada degli Artigiani:** crea opportunità lavorative per i ragazzi che hanno difficoltà ad inserirsi nel mondo del lavoro;
- **Associazione Sportiva Cometa:** sviluppa la conoscenza e la pratica delle attività motorie sportive e delle attività ricreative, culturali e formative, mettendo al centro la crescita della persona.

Maggiori informazioni relative alle sinergie e collaborazioni attivate sono presenti all'interno del capitolo "Attività e risultati" del presente Bilancio.

Gli stakeholder e le attività di coinvolgimento

Fondazione Cometa interagisce con diverse categorie di soggetti, richiamati in modo sintetico e non esaustivo nella mappa rappresentata qui di seguito, ciascuno con bisogni, aspettative, diritti e interessi diversi nei confronti dell'ente. Le attività di coinvolgimento dell'ente, visto lo scopo delle sue attività, riguardano ad un primo livello due categorie in particolare, sostenitori e media, per poi aprirsi a un coinvolgimento secondario più ampio. Durante l'anno, l'ente si interfaccia costantemente con questi portatori di interesse attraverso momenti di ascolto, dialogo e confronto.

La mappa dei nostri portatori di interesse degli Enti del mondo Cometa

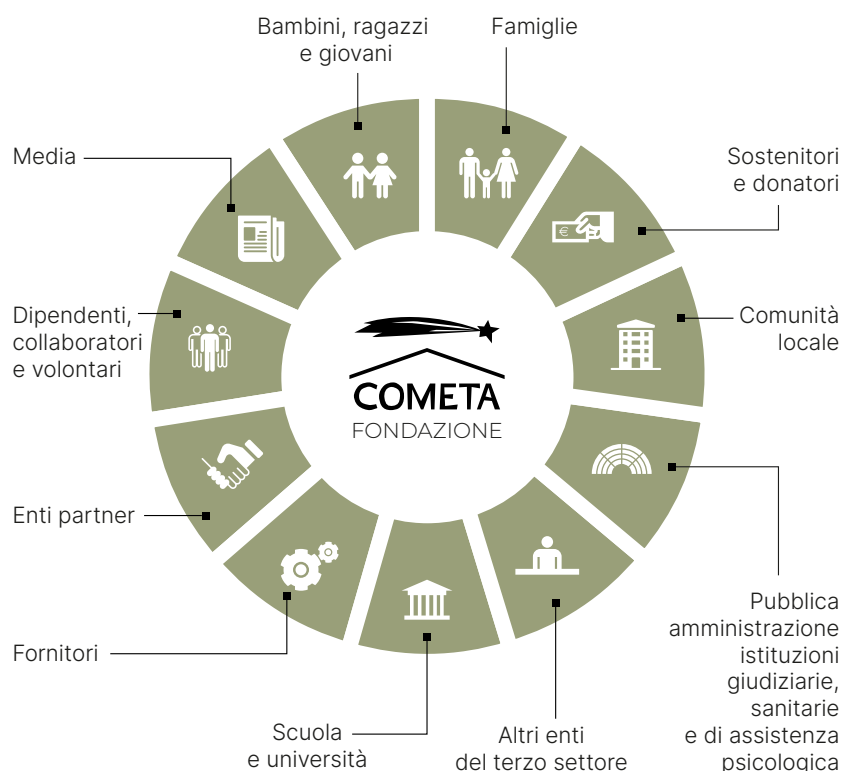

4. Governance

Consiglio di Amministrazione

Il Consiglio di Amministrazione è investito dei più ampi poteri per la gestione della Cooperativa, salvo quanto riservato a norma di Legge e dello Statuto. Inoltre, elegge nel seno il Presidente ed eventualmente il Vice-presidente ed ha la competenza per adottare le deliberazioni concernenti gli adeguamenti dello Statuto a disposizione normative, nonché il trasferimento della sede sociale nel territorio comunale.

Il Consiglio di Amministrazione è composto da 3 membri, 100% uomini con un'età compresa per il 66% maggiore di 50 anni.

Nel corso del 2023 il Consiglio di Amministrazione si è riunito 1 volta con presenza del 100% dei membri, in occasione dell'approvazione del Bilancio dell'esercizio chiuso il 31 dicembre 2023.

La composizione del Consiglio di Amministrazione al 31 dicembre 2023 è la seguente:

Composizione del Consiglio di Amministrazione al 31 dicembre 2022

Consigliere	Genere	Fascia di età	Data nomina	Durata incarico	In carica fino al
Figini Innocente (Presidente)	Uomo	>50 anni	21/12/2000	A vita	-
Figini Erasmo	Uomo	>50 anni	21/12/2000	A vita	-
Figini Enrico Maria	Uomo	30-50 anni	27/09/2022	3 anni	30/06/2025

Revisore legale e organo di controllo

L'Organo di Controllo vigila sull'osservanza della Legge e dello Statuto, sul rispetto e i principi di corretta amministrazione e in particolare sull'adeguatezza dell'assetto organizzativo e contabile della Società e sul suo concreto funzionamento. Può inoltre essere chiamato da Consiglio di amministrazione a esercitare anche il controllo contabile ai sensi dell'art. 2409-bis del Codice Civile. In questo caso l'organo di controllo deve essere scelto tra gli iscritti nel Registro dei Revisori Contabili.

Nome	Genere	Fascia di età	Data nomina	Durata incarico	In carica fino al
Zocchi Paolo	Uomo	>50 anni	27/09/2022	3 anni	30/06/2025

L'Organo di Controllo ha redatto la relazione sulle attività dando atto del corretto svolgimento delle stesse. La relazione è allegata al presente documento. La relazione dell'Organo di Controllo è allegata al presente documento.

5. Attività e risultati

Alcune delle iniziative che Fondazione Cometa Ente filantropico ha promosso nell'ambito di collaborazione con gli enti del network Cometa

- Attività di sostegno mensile presso i propri locali per le famiglie in rete al fine di offrire un sostegno multidisciplinare al percorso di affidamento intrapreso.
- Stage orientativi organizzati da Cometa Formazione per far conoscere la proposta formativa della Scuola Oliver Twist agli studenti delle medie con possibilità di sperimentare i laboratori di falegnameria, tessile e sala bar.
- Pranzo per i senza fissa dimora di Casa Nazareth organizzato da Cometa Formazione e realizzato dai ragazzi della Scuola Oliver Twist.
- Promozione della cultura dell'accoglienza attraverso incontri mensili con famiglie e adulti interessati all'esperienza di accoglienza di bambini in affidamento oltre che con le famiglie in rete di Cometa.
- Visite culturali dedicate ai ragazzi della scuola Oliver Twist, tra le quali: Visita alla Pinacoteca di Brera (gennaio 2023); Visita al Museo del Novecento (aprile 2023); Visita al teatro sociale di Como.
- Conferenze sul tema della genitorialità. Tra le quali, la conferenza "L'enigma dell'essere padre e dell'essere figlio" tenutasi ad aprile 2023; "Ripensare e costruire insieme il superiore interesse del minore", maggio 2023.
- Laboratori creativi dedicati ai bambini e ai ragazzi di "Una casa per crescere", tra cui laboratori di cinema e teatro con la rappresentazione de "Sogno di una notte di mezza estate".



6. Gestione economica

Risorse finanziarie

Nel corso del 2022, Fondazione Cometa Ente filantropico ha registrato proventi per **1.881.641,21 €** provenienti interamente da soggetti privati.

	2022		2023	
Proventi da enti privati	1.529.630,05	69,50%	856.220,55	45,50%
Proventi da enti pubblici	161.251,81	7,33%	184.661,32	9,81%
<i>Liberalità</i>	446.143,17	20,27%	771.553,73	41,00%
<i>Proventi da raccolta fondi</i>	0,00	0,00%	0,00	0,00%
Proventi vari	63.817,14	2,90%	69.205,61	3,68%
Totale	2.200.842,17	100,00%	1.881.641,21	100,00%
Costi per il personale dipendente	0,00	0,0%	0,00	0,00%
Costi per altri collaboratori	0,00	0,0%	0,00	0,00%
Costi per servizi	15.244,34	2,8%	28.958,80	5,33%
Costi per acquisto beni	3.517,50	0,7%	0,00	0,00%
Costi diversi di gestione	41.995,17	7,8%	46.816,50	8,61%
Costi per ammortamenti e accantonamenti	467.401,27	86,4%	467.240,03	85,95%
Costi finanziari e straordinari	1.248,85	0,2%	600,60	0,11%
<i>Imposte</i>	11.427,00	2,1%	11.231,00	2,02%
Totale	540.834,13	100%	554.846,93	100%

L'avanzo di gestione viene destinato ad una riserva di patrimonio liberamente utilizzabile.

7. Prospettive al futuro

La Fondazione si prefigge l'obiettivo di continuare a fornire finanziamenti, risorse o sostegno a persone svantaggiate e a iniziative di interesse generale. Mantenendo la radice della tradizione cristiana, si propone di contribuire alla creazione di una società in cui sia garantito lo sviluppo integrale della persona, promuovendo e collaborando con progetti volti alla promozione morale, sociale, culturale e di beneficenza.

8. Indice dei contenuti Global Reporting Initiative

Di seguito si riporta la tabella di corrispondenza tra le tematiche coperte in questo Bilancio e gli indicatori economici, sociali e ambientali suggeriti dallo standard Global Reporting Initiative (GRI Standard) sviluppato dall'organizzazione Global Sustainability Standards Board (GSSB) nella versione aggiornata al 30 giugno 2022.

Fondazione Cometa ha rendicontato le informazioni citate in questo indice dei contenuti GRI per il periodo dal 1/1/2023 al 31/12/2023 con riferimento agli Standard GRI.

GRI 1 Principi Fondamentali – Versione 2021

GRI 2 Informativa Generale – Versione 2021

L'ORGANIZZAZIONE E LE SUE PRASSI DI RENDICONTAZIONE		
2-1	Dettagli sull'organizzazione	p. 5
2-3	Periodo di rendicontazione, frequenza e responsabilità	p. 4
2-5	Verifica esterna	Il Bilancio Sociale è redatto con la supervisione e il coordinamento di un consulente.
ATTIVITÀ E ORGANICO		
2-6	Attività, catena del valore e altri rapporti di business	p. 3, 4, 6, 9, 11
2-8	Collaboratori e altre figure professionali	p. 10
GOVERNANCE		
2-9	Struttura di governance e composizione	p. 10
2-10	Nomina e selezione dei più alti organi di governance	p. 10
2-11	Presidenza del più alto organo di governance	p. 10
2-12	Ruolo del massimo organo di governo nel presidio dell' gestione degli impatti	Il Consiglio Direttivo si riunisce per valutare le tematiche di natura economica, ambientale e sociale ed i relativi impatti, rischi e opportunità.
2-13	Delega della responsabilità per la gestione degli impatti	p. 10
2-14	Ruolo del più alto organo di governo nel Bilancio di sostenibilità (o sociale)	Il Bilancio è redatto dall'ufficio fundraising e comunicazione sulla base dei dati forniti dalle diverse aree gestionali, con la supervisione e il coordinamento di un consulente . Il Bilancio è approvato dal Consiglio Direttivo.

2-15	Conflitto di interessi	I processi per la gestione del conflitto di interessi sono disciplinati del Codice Etico e di Comportamento.
2-16	Comunicazione delle criticità	I rischi sono evidenziati dall'analisi di contesto interno ed esterno. Le aree di rischio monitorate sono oggetto dei vari Documenti di Valutazione Rischi (DVR) nelle aree specifiche dell'attività dell'Ente. Le evidenze sono periodicamente portate all'attenzione del più alto organo di governo.
2-17	Consapevolezza del più alto organo di governo	Il Consiglio Direttivo si riunisce per valutare le tematiche di natura economica, ambientale e sociale ed i relativi impatti, rischi e opportunità su base mensile.
2-18	Valutazione dell'operato del più alto organo di governo	La valutazione dell'operato del più alto organo di governo è effettuata attraverso il confronto periodico con gli stakeholder e nell'ambito delle riunioni degli organi statutari con funzioni consultive.
STRATEGIA, POLITICHE E PRASSI		
2-22	Dichiarazione sulla strategia di sviluppo sostenibile	p. 3
2-23	Codici di condotta	p. 6
2-24	Integrazione delle indicazioni delle politiche di buona condotta	p. 10
2-27	Conformità con leggi e regolamenti	"Nel corso dell'anno, non sono state assegnate sanzioni per casi di non conformità con leggi e regolamenti."
2-28	Appartenenza ad associazioni e reti	p. 9
COINVOLGIMENTO DEGLI STAKEHOLDER		
2-29	Approccio allo stakeholder engagement	p. 9
DIMENSIONE SOCIALE		
GRI 405	Diversità e pari opportunità	
405-1	Diversità negli organi di governo e tra i dipendenti	p. 10
GRI 406	Non discriminazione	
406-1	Episodi di discriminazione e azioni intraprese	"Nel corso dell'anno non sono stati registrati episodi di discriminazione."
GRI 413	Comunità locali	

413-1	Attività che prevedono il coinvolgimento delle comunità locale, valutazioni d'impatto e programmi di sviluppo	p. 11
413-2	Attività con impatti negativi, potenziali e attuali significativi sulle comunità locali	"Non sono stati rilevati, nel corso dell'anno, impatti negativi per la comunità locale."
GRI 415	Politica pubblica	
415-1	Contributi politici	Nel corso dell'anno non sono stati elargiti contributi a partiti politici.





Via Madruzzo 36 – 22100 Como

www.puntocometa.org