



Bilancio Sociale 2022

FONDAZIONE COMETA - ENTE FILANTROPICO

1. Premessa	3
2. Nota metodologica	4
3. La nostra identità	5
Il nostro scopo	5
La nostra carta d'identità	5
Visione e missione	6
La nostra storia	6
Aree tematiche di intervento	7
Contesto di riferimento	9
Sinergie e collaborazioni	9
Gli stakeholder e le attività di coinvolgimento	9
4. Governance	11
5. Attività e risultati	12
6. Gestione economica	12
7. Prospettive al futuro	13
8. Selezione di GRI Standards	13



1. Premessa

Questo è l'anno della ripresa delle attività in presenza dopo la pandemia. La ricchezza della vita di Cometa ha trovato nell'anno 2022 un nuovo vigore e slancio. Così anche la Fondazione si è trovata coinvolta in questa ripresa fatta di incontri e di nuove possibilità.

Molti sono stati i nuovi rapporti e le opportunità con le persone che hanno voluto conoscere le attività che caratterizzano la vita quotidiana di Cometa. Ambito di questa ripresa sono stati i locali e le strutture della Fondazione. Ma non solo. La stessa Fondazione si è fatta carico di sostenere attività culturali che possano essere un'occasione per crescere e far crescere le iniziative che promuove o svilupparle in collaborazione con altri enti che fanno parte della sua storia.

Scopo della Fondazione è sempre stato il bene di chi è svantaggiato e la ricerca del bene comune cooperando con realtà che abbiano a cuore la promozione morale, sociale, culturale e di beneficenza.

La positività dell'azione svolta dalla Fondazione è ben visibile nella quantità e qualità che hanno segnato gli eventi dell'anno di riferimento di questo Bilancio Sociale, e di questo possiamo solo essere contenti e sperare che i nuovi obiettivi e le nuove iniziative possano trovare una realizzazione positiva ed efficace.

Consideriamo di grande valore quello che la Fondazione permette di realizzare con il suo patrimonio e la profonda passione per il cuore dell'uomo che fin dalla sua origine la contraddistingue.

Siamo sicuri che lo sviluppo delle buone pratiche e l'attenzione alla sostenibilità e all'impatto sociale saranno sempre più presenti nelle finalizzazioni di nuove acquisizioni come anche nell'attuazione di possibili contributi. Tali contributi saranno, come ogni anno, a sostegno della promozione umana e della crescita di punti di riferimento capaci di sostenere questa società così in difficoltà a causa delle guerre e delle tensioni internazionali.

Sarà infatti premura della Fondazione e dei suoi membri prestare una continua attenzione alle nuove emergenze e ai nuovi bisogni che stanno emergendo tra le diverse nazioni: dal fenomeno dei profughi alla emergenza educativa che dopo la pandemia ha messo in evidenza la sua drammaticità e importanza.

Innocente Figini
Presidente

2. Nota metodologica

Il Bilancio Sociale 2022 di “FONDAZIONE COMETA - Ente filantropico” è stato predisposto ai sensi dell’articolo art.14 del decreto legislativo n. 117/2017 e delle “Linee guida per la redazione del bilancio sociale degli enti del Terzo settore”, adottate con il Decreto 4 luglio 2019 dal Ministero del Lavoro e delle Politiche Sociali.

Il Bilancio è stato redatto rendicontando, inoltre, una selezione dei “GRI Sustainability Reporting Standards” (GRI-referenced claim) pubblicati dal Global Reporting Initiative (GRI), opportunamente indicati nella sezione “Selezione di GRI Standards” del presente documento. Tra gli ulteriori riferimenti metodologici utilizzati per la redazione vi sono: i “Principi di redazione del bilancio sociale”, elaborati dal Gruppo di Studio per il Bilancio Sociale (GBS) nel 2013; il documento “il Bilancio Sociale nelle aziende non profit: principi generali e linee guida per la sua adozione” – Consiglio Nazionale dei Dottori Commercialisti (Commissione Non Profit).

In particolare, i contenuti oggetto di rendicontazione sono stati selezionati sulla base del principio di rilevanza: sono riportate, infatti, le informazioni rilevanti per la comprensione della situazione e dell’andamento dell’ente e degli impatti della nostra attività, o che comunque potrebbero influenzare in modo sostanziale le valutazioni e le decisioni dei nostri portatori di interesse.

I dati e le informazioni riportati si riferiscono al periodo compreso tra il 1° gennaio 2022 e il 31 dicembre 2022. Il perimetro di rendicontazione comprende l’ente nella sua interezza.

La periodicità della pubblicazione del documento è impostata secondo una frequenza annuale.



3. La nostra identità

Il nostro scopo

La Fondazione Cometa, costituita in Como nel dicembre del 2000, è un ente senza scopo di lucro che, nel solco della tradizione cristiana, ha lo scopo di favorire una società in cui sia assicurato lo sviluppo integrale della persona, promuovendo e/o cooperando ad opere di promozione morale, sociale, culturale e di beneficenza nel territorio della Regione Lombardia. Nell'ambito dello scopo ricordato la Fondazione coordina, promuove e sviluppa l'attività di enti e istituzioni che condividono il medesimo scopo sociale fornendo loro ogni tipo di assistenza tecnica, culturale, economica e finanziaria, sostiene qualsiasi iniziativa corrispondente ai propri fini istituzionali anche mediante erogazioni liberali a favore di altri enti e realtà di persone oltre a promuovere la raccolta di fondi e finanziamenti per la realizzazione e sostegno delle iniziative di cui sopra, svolge attività editoriale relativa ai propri scopi e promuove mostre, manifestazioni, seminari, convegni, studi, conferenze e corsi di formazione, svolge ogni attività economica, finanziaria, commerciale, mobiliare e immobiliare che ritenga necessaria, utile o comunque opportuna per il raggiungimento dei suoi scopi

La nostra carta d'identità

Denominazione: FONDAZIONE COMETA - Ente filantropico

Forma Giuridica: Ente filantropico

Data Costituzione: 21/12/2000

Codice Fiscale: 95066370131

Sede Legale/operativa: Via Madruzzo 36 - 22100 COMO

Website: www.puntocometa.org

Contatto e-mail: sostenibilita@puntocometa.org



Visione e missione

Visione

Fondazione Cometa è una realtà sociale in cui l'incontro tra persone testimonia la certezza di un bene comune.

Missione

La Fondazione fin dalla costituzione ha adottato una serie di iniziative volte a poter disporre, conservare e incrementare un patrimonio destinato a sostenere e consentire svariate attività socioassistenziali con rilevanti riflessi di natura economico finanziaria.

La nostra storia

Fondazione Cometa Ente filantropico, nascendo per promuovere l'esperienza nata intorno al mondo Cometa, ha la sua origine alla fine degli anni '80 quando due famiglie, Innocente e Marina, Erasmo e Serena, aprono il cuore e la casa a un bambino in difficoltà. Da questa prima esperienza si costruiscono le realtà che ad oggi appartengono al mondo Cometa.

1986

- La gratuità di un incontro ha ridato senso e significato alla vita. In Cometa inizia l'accoglienza e l'educazione dei bambini e dei ragazzi.

2000

- Da incontro a incontro si sviluppa una **rete di accoglienza** di famiglie ed amici che si costituisce in **Associazione Cometa**. All'esperienza di accoglienza, si affianca la proposta educativa diurna: ogni giorno, dopo la scuola, un centinaio di bambini e ragazzi trovano in Cometa un'equipe di educatori ed insegnanti.
- Nasce **Fondazione Cometa** per dare **continuità** e futuro all'esperienza in atto (ad essa vengono conferiti gli immobili di tutto il borgo).

2002

- Nasce l'**Associazione Sportiva** grazie all'incontro tra due desideri: quello di un genitore che voleva che i ragazzi facendo sport diventassero uomini prima che atleti e quello di un amico che voleva implicarsi in questa



storia e partecipare alla sua costruzione. La proposta è chiara; anche lo sport può essere uno strumento funzionale al rapporto educativo e alla crescita della persona.

2003

- In un momento di grave emergenza educativa, viene fondato l'ente **Cometa Formazione** e vengono organizzati i primi corsi di istruzione e formazione professionale per dare un'opportunità concreta ai ragazzi che avevano abbandonato la scuola senza alcuna prospettiva lavorativa. Su questa prima e fortuita esperienza prende forma il modello didattico scuola-impresa con lezioni in aula e tirocinio in aziende del territorio.

2005

- Nasce **Il Manto** Società Cooperativa Sociale per realizzare azioni educative, di assistenza, orientamento e formazione rivolte a minori, studenti delle scuole di ogni genere e grado del territorio di Como, che si trovano in stato di disagio ambientale e sociale e/o a rischio di devianza, povertà educativa e dispersione scolastica.

2006

- Nasce **Associazione Amici di Cometa onlus** per promuovere l'esperienza nata intorno al mondo Cometa, dall'Associazione Cometa alle altre realtà ad essa connesse.

2008

- Nasce la cooperativa sociale **Contrada degli Artigiani**, cooperativa sociale costituita con l'obiettivo primario di **offrire opportunità lavorative e di tirocinio per gli studenti in formazione professionale e giovani con disabilità**. In contrada i maestri artigiani, rinnovando la tradizione, trasmettono il know-how della loro esperienza ai giovani formandoli e avviandoli al lavoro realizzando prodotti di eccellenza nel campo dell'arredo su misura e della decorazione d'interni destinati al mercato nazionale e internazionale.

Aree tematiche di intervento

L'attuale struttura della Fondazione ha permesso l'accoglienza e l'educazione di tredici minori in comunità familiari e la medesima esperienza di accoglienza ed educazione è vissuta da una rete di 70 famiglie che, nel corso del 2022 ha accolto complessivamente 114 minori, sostenuta da un'equipe multidisciplinare di professionisti che ha sede nel nucleo storico degli immobili della Fondazione.

Nella medesima area della struttura è continuata l'attività di accoglienza ed educazione del centro diurno "Una casa per crescere" nato per accogliere e accompagnare bambini e ragazzi che, su segnalazione di scuole, famiglie e servizi sociali, vengono supportati nello studio e nella fatica del vivere quotidiano.

Le motivazioni all'accesso sono prevalentemente: il sostegno alla famiglia nell'apprendimento, connesso alla necessità di conciliazione dei tempi di vita e di lavoro e, se la segnalazione avviene dai servizi sociali, sostegno preventivo all'allontanamento dal nucleo di origine. La caratteristica principale che rende unica l'esperienza delle attività diurne è il collegamento stretto e diretto con le famiglie, motivo per il quale i minori non vengono inseriti in un centro, ma in una casa, un luogo di famiglie in cui crescere ed essere accompagnati nell'affrontare la quotidianità. Nel corso dell'anno 2022 sono stati 149 i bambini e i ragazzi accompagnati da educatori ed insegnanti nell'aiuto allo studio, in attività espressive, ricreative e sportive: tutte occasioni per crescere insieme, in una quotidianità che diventa sfida educativa per tutti.

Sempre nel perseguimento delle finalità statutarie si pongono la promozione e il sostegno confermati dalla Fondazione all'attività formativa svolta presso l'edificio scolastico Oliver Twist, immobile la cui realizzazione è stata promossa da Fondazione con la sottoscrizione nel maggio 2006 di un protocollo d'intesa con Regione Lombardia

e la Provincia di Como. I percorsi formativi hanno riguardato due macro-aree: formazione di base e formazione finalizzata all'inserimento lavorativo.

Tra i percorsi formativi di base si ricordano:

- i Corsi di istruzione e formazione professionale in tre ambiti: Tessile, Falegnameria, Ristorazione – Sala Bar. Hanno interessato da gennaio a giugno 270 allievi e da settembre a dicembre 257 che, a partire dal secondo anno, per 2 mesi, fruiscono di ore di alternanza scuola-lavoro, con l'obiettivo di professionalizzarsi, e sono sviluppate con tirocini curriculari direttamente in azienda e attività nelle Botteghe di Cometa. Alla fine del terzo anno, con il superamento di un esame, si acquisisce una qualifica professionale di III livello europeo. I partecipanti a questi percorsi hanno la possibilità di accedere dopo la qualifica professionale, ad un IV anno di specializzazione per acquisire più elevate competenze tecniche. Al termine del percorso è rilasciato un Diploma di Tecnico da parte della Regione Lombardia (IV livello europeo) unito alla certificazione delle competenze acquisite, con valore di credito formativo in caso di prosecuzione degli studi.
- Il Liceo Artigianale di La Cometa SCS nel 2022 è diventato Liceo Imprenditoriale Artigianale del Design, il primo liceo scientifico paritario delle scienze applicate in Italia dove la sapienza artigianale Made in Italy sposa una didattica fortemente esperienziale. Il percorso ha carattere quinquennale ed è articolato secondo lo schema fondamentale – di cui all'ordinamento statale - dei due bienni e un quinto anno; il titolo che si consegue al termine è il diploma di Maturità scientifica. Nell'anno solare 2022 gli alunni del percorso sono stati da gennaio a giugno 40, da settembre a dicembre 29
- il Liceo del Lavoro, percorsi di contrasto alla dispersione scolastica, che si sostanzia in un percorso formativo di tipo modulare e flessibile: la durata, che può essere di due anni, è definita dal raggiungimento degli obiettivi concordati e viene fatta una valutazione periodica del progetto formativo individuale con riprogettazione degli obiettivi. I destinatari del percorso sono minori di età compresa tra i 16 ed i 19 anni, in dispersione scolastica. Gli obiettivi del liceo del lavoro sono: rafforzare le capacità personali e relazionali, recuperare e/o sostenere il livello formativo e di apprendimento, reinserire in percorsi scolastici tradizionali di istruzione e formazione, orientare e formare per l'inserimento al mondo del lavoro.

La formazione finalizzata all'inserimento lavorativo nel corso dell'anno 2022 ha riguardato percorsi professionalizzanti quali: Minimaster Alberghiero rivolto a ragazzi tra i 18 e i 25 anni nel settore sala bar; Minimaster Housekeeping per favorire l'inserimento di disoccupati come camerieri ai piani e facchini in Hotel; Corso Addetto Cucina rivolto a ragazzi con età compresa tra i 16 e i 30 anni; Corso Cocktail e Mixology rivolto a giovani disoccupati; Corso Cameriere di sala rivolto a ragazzi tra i 18 e i 35 anni nel settore sala bar; Corso di formazione Team Academy, rivolto a migranti provenienti da varie nazioni; Corsi di italiano per stranieri; Corso Professionalizzante nel settore sala bar per 14 beneficiari ucraine; Corsi formazione di base per Apprendisti art.44.

Inoltre il servizio di orientamento e accompagnamento al lavoro hanno sviluppato ulteriormente l'attività svolta a favore di ex allievi di Cometa Formazione SCS, di utenti esterni inoccupati e disoccupati e giovani stranieri, con inserimenti nel mondo del lavoro sotto forma di tirocinio e con interventi che hanno consentito alla maggioranza degli ex allievi dei percorsi leFP, a 7 mesi dal conseguimento del titolo di frequentare un percorso di studio o di risultare occupato.

La Fondazione nel perseguimento delle finalità statutarie ha poi proseguito il proprio sostegno alla realizzazione di un modello formativo sperimentale per l'acquisizione di competenze in assetto lavorativo. Il modello prevede la costruzione del percorso di apprendimento a partire dalle sequenze operative del processo produttivo. A tal proposito la Fondazione, a partire dal settembre 2017, ha concesso a titolo gratuito un capannone completamente ristrutturato e attrezzato in via Carso 20 in Como in cui sono state realizzate quattro botteghe artigiane (falegnameria, restauro, decorazione, design) impegnate nella realizzazione di prodotti dell'artigianato artistico e tradizionale, un microdistretto artigianale i cui laboratori sono vere botteghe-scuola. L'introduzione dei ragazzi alle dinamiche ed ai principi dell'organizzazione aziendale e della cultura del lavoro permette, infatti, l'apprendimento di un mestiere altamente professionale. Due sono gli obiettivi:

- 1) sostenere e promuovere l'artigianato artistico quale modello di impresa economicamente sostenibile, mediante la realizzazione di un'impresa innovativa e la valorizzazione della ricchezza dei molteplici

aspetti del processo produttivo di un prodotto artigianale anche alla luce del macro-fenomeno dell'invecchiamento della popolazione lavorativa del settore artigianale dove la percentuale dei giovani artigiani è molto bassa;

2) prevenire e recuperare la dispersione scolastica degli adolescenti tramite la costruzione di una dimensione educativa con valenza formativa, orientativa e finalizzata all'inserimento lavorativo.

Nell'ambito dello scopo della Fondazione si colloca anche la promozione e il sostegno della pratica sportiva come strumento educativo. I minori che nel corso del 2022 hanno partecipato alle attività sportive dilettantistiche sono stati 104.

Inoltre la Fondazione, mettendo a disposizione due nuovi locali interamente ristrutturati grazie all'intervento di benefattori, ha offerto a ragazzi con disabilità e/o in situazioni di svantaggio economico-sociale e personale un'opportunità di ingresso nel mondo del lavoro attraverso l'attivazione di un nuovo ramo di attività di Cometa, nella forma di impresa sociale, dedicato alla produzione e vendita di prodotti di panetteria e caffetteria. Il 18 maggio 2022 è stato realizzato l'evento di inaugurazione dell'attività commerciale con un primo team di lavoro che nel tempo si è ampliato e consolidato arrivando ad includere anche stabilmente 3 giovani in situazione di svantaggio e 2 giovani diversamente abili.

Contesto di riferimento

La Fondazione Cometa nasce in quanto, dopo tanti anni dall'origine dell'esperienza di Cometa, è sorto il desiderio e la necessità di costituire una realtà che promuovesse i principi, l'esperienza educativa e di accoglienza e le iniziative destinate a rispondere a bisogni derivanti da situazioni di disagio sociale.

Sinergie e collaborazioni

Fondazione Cometa è in rete con tutti gli enti del network Cometa di cui si fa promotrice:

- **Associazione Cometa:** accoglie minori e attua una presa in carico globale dei bambini nel rispetto e valorizzazione del loro contesto d'appartenenza, accompagna e sostiene le famiglie;
- **Il Manto:** sviluppa i servizi socio educativi promossi da Cometa nei confronti dei minori e delle loro famiglie e a favore del territorio;
- **Cometa Formazione:** offre percorsi di formazione a ragazzi e ad adulti. Accanto ai percorsi di formazione professionale e per i ragazzi in obbligo formativo, sono progettati e realizzati percorsi sperimentali per la prevenzione e il recupero della dispersione scolastica e per i giovani migranti, che alternano stage lavorativi e attività formative in aule;
- **Contrada degli Artigiani:** crea opportunità lavorative per i ragazzi che hanno difficoltà ad inserirsi nel mondo del lavoro;
- **Associazione Sportiva Cometa:** sviluppa la conoscenza e la pratica delle attività motorie sportive e delle attività ricreative, culturali e formative, mettendo al centro la crescita della persona.

Maggiori informazioni relative alle sinergie e collaborazioni attivate sono presenti all'interno del capitolo "Attività e risultati" del presente Bilancio.

Gli stakeholder e le attività di coinvolgimento

Fondazione Cometa interagisce con diverse categorie di soggetti, richiamati in modo sintetico e non esaustivo nella mappa rappresentata qui di seguito, ciascuno con bisogni, aspettative, diritti e interessi diversi nei confronti dell'ente. Le attività di coinvolgimento dell'ente, visto lo scopo delle sue attività, riguardano ad un primo livello due categorie in particolare, sostenitori e media, per poi aprirsi a un coinvolgimento secondario più ampio. Durante l'anno, l'ente si interfaccia costantemente con questi portatori di interesse attraverso momenti di ascolto, dialogo e confronto.

La mappa dei nostri portatori di interesse degli Enti del mondo Cometa

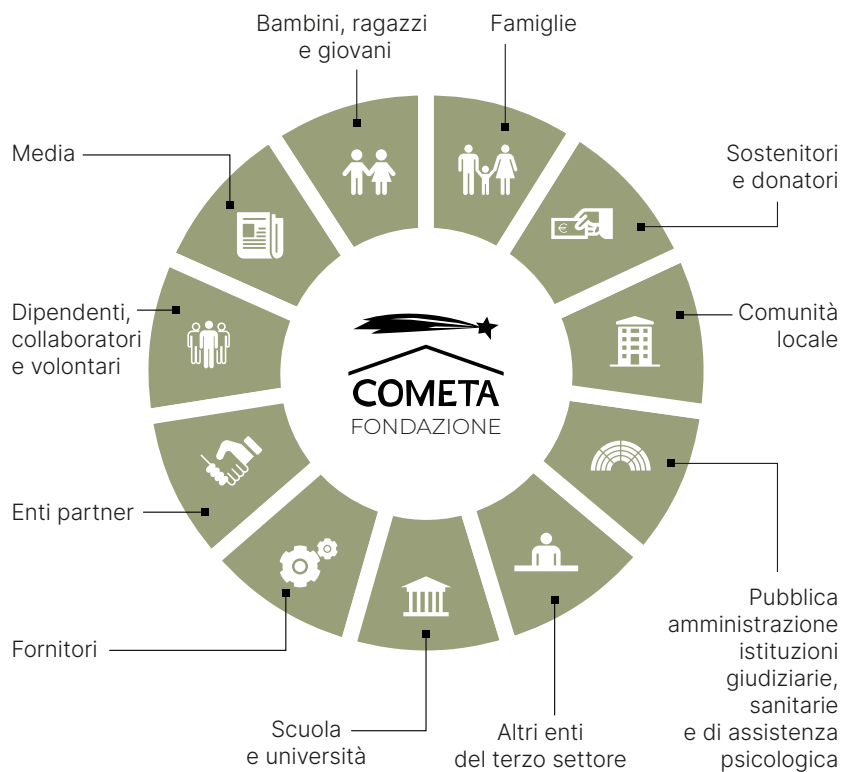

4. Governance

Consiglio di Amministrazione

Il Consiglio di Amministrazione è investito dei più ampi poteri per la gestione della Cooperativa, salvo quanto riservato a norma di Legge e dello Statuto. Inoltre, elegge nel seno il Presidente ed eventualmente il Vice-presidente ed ha la competenza per adottare le deliberazioni concernenti gli adeguamenti dello Statuto a disposizioni normative, nonché il trasferimento della sede sociale nel territorio comunale.

Il Consiglio di Amministrazione è composto da 3 membri, 100% uomini con un'età compresa per il 66% maggiore di 50 anni.

Nel corso del 2022 il Consiglio di Amministrazione si è riunito 3 volte con presenza del 100% dei membri (hanno partecipato 3 dei 3 membri), in occasione dell'approvazione del Bilancio dell'esercizio chiuso il 31 dicembre 2021, nomina nuovo revisore/organo di controllo e nuovo consigliere Figini Enrico e approvazione bilancio preventivo 2023

La composizione del Consiglio di Amministrazione al 31 dicembre 2022 è la seguente:

Composizione del Consiglio di Amministrazione al 31 dicembre 2022

Consigliere	Genere	Fascia di età	Data nomina	Durata incarico	Cessazione dell'incarico	In carica fino al
Figini Innocente (Presidente)	Uomo	>50 anni	21/12/2000	A vita	-	-
Figini Erasmo	Uomo	>50 anni	21/12/2000	A vita	-	-
Figini Enrico Maria	Uomo	30-50 anni	27/09/2022	3 anni	31/12/24	30/06/2025

Revisore legale e organo di controllo

L'Organo di Controllo vigila sull'osservanza della Legge e dello Statuto, sul rispetto e i principi di corretta amministrazione

e in particolare sull'adeguatezza dell'assetto organizzativo e contabile della Società e sul suo concreto funzionamento. Può inoltre essere chiamato da Consiglio di amministrazione a esercitare anche il controllo contabile ai sensi dell'art. 2409-bis del Codice Civile. In questo caso l'organo di controllo deve essere scelto tra gli iscritti nel Registro dei Revisori Contabili.

Nome	Genere	Fascia di età	Data nomina	Durata incarico	Cessazione dell'incarico	In carica fino al
Zocchi Paolo	Uomo	>50 anni	27/09/2022	3 anni	31/12/24	30/06/2025

Alla luce della recente nomina dell'Organo di Controllo monocratico, collegata alle disposizioni della cd. Riforma del Terzo Settore è stata redatta la relazione sulle attività dando atto del corretto svolgimento delle stesse. La relazione dell'Organo di Controllo è allegata al presente documento.

5. Attività e risultati

Alcune delle iniziative che Fondazione Cometa Ente filantropico a promosso nell'ambito di collaborazione con gli enti del network Cometa.

Attività di sostegno mensile presso i propri locali per le famiglie in rete al fine di offrire un sostegno multidisciplinare al percorso di affidamento intrapreso

- Stage orientativi organizzati da Cometa Formazione per far conoscere la proposta formativa della Scuola Oliver Twist agli studenti delle medie con possibilità di sperimentare i laboratori di falegnameria, tessile e sala bar;
- Pranzo per i senza fissa dimora di Casa Nazareth organizzato da Cometa Formazione e realizzato dai ragazzi della Scuola Oliver Twist;
- Incontro "Ritiro sociale: nuova emergenza sociale" con la dott.ssa Alessia Lanzi, psicologa e psicoterapeuta Istituto Minotauro;
- Proiezione del cortometraggio "Inferno 2.0" realizzato dai bambini di "Una Casa per Crescere" all'interno del progetto "Tra Palco e Realtà";
- Avvio progetto "Il Giorno dopo" - corsi d'italiano e aiuto nell'inserimento lavorativo di giovani ucraini scap- pati dalla guerra;
- Daniele Mencarelli, scrittore e poeta, incontra i ragazzi della scuola Oliver Twist e presenta il suo nuovo libro "Sempre tornare";
- Fondazione Cometa onlus promuove la cultura dell'accoglienza anche attraverso incontri mensili con famiglie e adulti interessati all'esperienza di accoglienza di bambini in affidamento oltre che con le famiglie in rete di Cometa;
- Incontro "Accogliere un bambino, rinnovare il mondo" con Fabrice Hadjaji e Mario Rivardo - L'incontro è realizzato da Associazione Cometa nell'ambito della campagna promossa dal Tavolo Nazionale Affidamento per chiedere l'istituzione di una Giornata Nazionale dell'Affidamento Familiare;
- Incontro "Siamo liberi oggi?" dialogo con Giulia Sodi e Julian Carron;
- "Su il sipario: la bellezza del teatro è per tutti!" - Cometa prende parte a questa iniziativa insieme a Stage Entertainment Italy e @Azione Solidale Cooperativa Sociale Milano: chi assiste a uno spettacolo del Teatro Lirico o del Teatro Nazionale di Milano potrà donare un biglietto per uno spettacolo in programma fino alla fine della stagione.

6. Gestione economica

Risorse finanziarie

Nel corso del 2022, Fondazione Cometa Ente filantropico ha registrato proventi per **2.200.842 €** provenienti interamente da soggetti privati. Rispetto al 2021 i proventi sono aumentati del 23% a fronte di una minima riduzione dei costi sostenuti.

	2021		2022	
Proventi da soggetti privati	1.422.601	83,50%	1.975.773	89,77%
di cui proventi da erogazioni liberali:	1.142.971		446.143	
- da persone fisiche			177.500	
- da persone giuridiche	1.142.971		268.643	
Proventi da soggetti pubblici	161.252	9,46%	161.252	7,33%

Proventi vari	119.954	7,04%	63.817	2,90%
Totale	1.703.807		2.200.842	
Costi per servizi	28.272	4,97%	15.244	2,82%
Costi per acquisto beni	0	0,00%	3.518	0,65%
Costi diversi di gestione	59.589	10,47%	41.995	7,76%
Costi per ammortamenti e accantonamenti	465.120	81,69%	467.401	86,42%
Costi finanziari e straordinari	5.120	0,90%	1.249	0,23%
Imposte	11.262	1,98%	11.427	2,11%
Totale	569.363		540.834	
Avanzo/disavanzo di gestione	1.134.444		1.660.008	

L'avanzo di gestione viene destinato ad una riserva di patrimonio liberamente utilizzabile.

7. Prospettive al futuro

La Fondazione si prefigge di continuare ad erogare denaro, beni o sostegno di categorie di persone svantaggiate o attività di interesse generale. In particolare continuando nel solco della tradizione cristiana, vuole favorire una società in cui sia assicurato lo sviluppo integrale della persona, promuovendo e/o cooperando ad opere di promozione morale, sociale, culturale e di beneficenza.

8. Selezione di GRI Standards

GRI STANDARD	DISCLOSURE	PAGINA/ RIFERIMENTO	NOTE
GRI 101: PRINCIPI DI RENDICONTAZIONE (2016)			
GRI 102: GENERAL DISCLOSURES (2016)			
PROFILO DELL'ORGANIZZAZIONE			
102-1	NOME DELL'ORGANIZZAZIONE	3	-
102-2	ATTIVITÀ, MARCHI, PRODOTTI E SERVIZI	6-9,16-18	-
102-3	LUOGO DELLA SEDE PRINCIPALE	6	-

102-4	LUOGO DELLE ATTIVITÀ	6,10	-
102-5	PROPRIETÀ E FORMA GIURIDICA	3, 6	-
102-6	MERCATI SERVITI	6-11, 16-18	-
102-7	DIMENSIONE DELL'ORGANIZZAZIONE	15, 16-19	Fondazione Cometa, al 31 dicembre 2022, non ha dipendenti, lavoratori esterni e/o volontari che operano per l'ente.
102-8	INFORMAZIONI SUI DIPENDENTI E GLI ALTRI LAVORATORI	15	Si veda nota precedente
102-10	MODIFICHE SIGNIFICATIVE ALL'ORGANIZZAZIONE E ALLA SUA CATENA DI FORNITURA	-	Nel corso del 2022 non vi sono stati cambiamenti significativi relativi alla sede dei fornitori, alla struttura della catena di fornitura, o ai rapporti con i fornitori, comprese la selezione e la cessazione.
102-12	INIZIATIVE ESTERNE	9	-

STRATEGIA			
102-14	DICHIARAZIONE DI UN ALTO DIRIGENTE	2	-
ETICA E INTEGRITÀ			
102-16	VALORI, PRINCIPI, STANDARD E NORME DI COMPORTAMENTO	7-9	-
GOVERNANCE			
102-18	STRUTTURA DELLA GOVERNANCE	13-15	-
COINVOLGIMENTO DEGLI STAKEHOLDER			
102-40	ELENCO DEI GRUPPI DI STAKEHOLDER	11-12	-
102-42	INDIVIDUAZIONE E SELEZIONE DEGLI STAKEHOLDER	11-12	-
102-43	MODALITÀ DI COINVOLGIMENTO DEGLI STAKEHOLDER	11-12	-
PRATICHE DI REPORTING			
102-45	ENTITÀ INCLUSE NEL BILANCIO ECONOMICO FINANZIARIO	3	-
102-50	PERIODO DI RENDICONTAZIONE	3	-
102-52	PERIODICITÀ DELLA RENDICONTAZIONE	3	-

102-53	CONTATTI PER INFORMAZIONI SUL REPORT	4	-
102-55	INDICE DEI CONTENUTI GRI	21-23	-

TOPIC-SPECIFIC STANDARDS			
GRI-205: ANTICORRUZIONE (2016)			
205-3	EPISODI DI CORRUZIONE ACCERTATI E AZIONI INTRAPRESE	-	Nel corso del 2022 non sono stati accertati casi di corruzione.
GRI-206: COMPORTAMENTO ANTICONCORRENZIALE (2016)			
206-1	AZIONI LEGALI PER COMPORTAMENTO ANTICONCORRENZIALE, ANTITRUST E PRATICHE MONOPOLISTICHE	-	Nel corso del 2022 non sono stati registrati azioni legali per comportamenti anti-concorrenziali, antitrust e pratiche monopolistiche.
GRI-405: DIVERSITÀ E PARI OPPORTUNITÀ (2016)			
405-1	DIVERSITÀ NEGLI ORGANI DI GOVERNO E TRA I DIPENDENTI	13-15	Fondazione Cometa, al 31 dicembre 2022, non ha dipendenti, lavoratori esterni e/o volontari che operano per l'ente.
GRI-419: COMPLIANCE SOCIOECONOMIA (2016)			
419-1	NON CONFORMITÀ CON LEGGI E NORMATIVE IN MATERIA SOCIALE ED ECONOMICA	-	Nel corso del 2022 non sono state registrate non conformità a leggi e normative in materia sociale ed economica.



Via Madruzzo 36 – 22100 Como

www.puntocometa.org